

Rutas de Escalada , Region de Aysen

Patagonia Chilena



2012



Consideraciones	3
I. El Maitenal	4
I.a Queso 1	6
I.b Maitenal Bajo	8
I.c Queso 2	10
II. Ensenada	14
III. Muralla China	18
IV. Escudo	22
V. Mckay	25
VI. Chile Chico	29



Algunas Consideraciones

La Región de Aysén, ubicada al Sur de Chile y considerada la puerta de entrada de la Patagonia Chilena, se caracteriza por ser la región menos poblada del país y por albergar diversos parajes naturales, únicos en el mundo. En ella encontraras tanto selva como estepa, montañas, ríos, glaciares, grandes lagos y por sobre todo encontraras a una cultura única, amigable y acogedora.



En el ámbito de la escalada podemos decir que nuestra región alberga numerosas rutas de gran nivel, sin embargo aun existe muchas rutas por abrir y descubrir.

Esta guía esperamos sirva de aporte para el mundo escalador y para el que desea iniciarse en esta actividad.

Y Recuerda "El que se apura en la Patagonia, pierde el Tiempo"



II Ensenada Valle Simpson

Latitud Sur 45° 39' / Longitud Oeste 72° 05' / Altura 361 m



Nombre Ruta	Americana	Francesa	Recomendamos
1.Perry	5.12 a	7a+	
2.El club de Tommy	5.11 c	6c+	
3.The great roof	5.12	7a+	★
4.Mirador Ensenada	5.10 d	6b	
5. Ruta escuela	5.8	5	★
6. Estribo - man	5.11 b	6c	
7. Vieja enoja!	5.10 b	6 a	
8. Ruta escuela 2	5.9	5	
9.Pájaro loco	5.12 a	7a+	

Cómo llegar:

En auto particular desde Coyhaique avanzar por la ruta 7 hacia el Sur. Pasando la escuela de la NOLS en el Km 12 se encontrara un desvío a mano derecha, el cual conduce a un camino de ripio donde se debe pasar el puente. Avanzando alrededor de 200 m. se encontrara una tranquera a mano izquierda. Desde aquí ya es posible observar la pared.

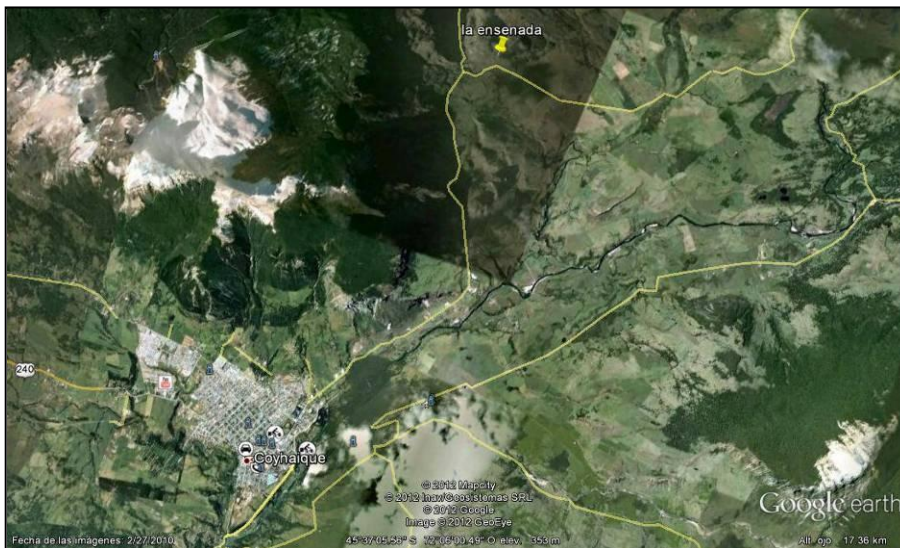

En Bicicleta debes seguir el mismo recorrido, es bastante cerca y considerado un buen paseo.

No existen transfer ni alguna locomoción pagada para llegar a este lugar.

Servicios Turísticos:

La ciudad más próxima es Coyhaique, capital regional a solo 12 Km. Se caracteriza por ser un hermoso valle rodeado de cerros y cordones montañosos. Con alrededor de 52 mil habitantes, cuenta con todos los servicios básicos que debe contar una capital regional.



Especificaciones del lugar:

Este lugar se caracteriza por su cercanía a Coyhaique y su fácil acceso. Se encuentra dentro de un predio particular, sin embargo no existe problema al pasar, y tampoco se cobra entrada. Sin embargo hay que tener especial cuidado con no hacer fuego y no acampar. El lugar no tiene agua. Cuenta con señal de celular y en caso de accidente es fácil la evacuación.



Estas rutas fueron por primera vez equipadas por la escuela Nols, actualmente siguen siendo equipadas por escaladores locales.

Información técnica:

Tipo de roca: Conglomerado de mediana calidad

Largos: La mayoría de las rutas son de 1 largo a excepción de dos rutas (ver topo): "Ruta escuela" (5) que tiene 2 largos, y la ruta "Mirador Ensenada" (4) la cual comparte cadena con la ruta "The great roof"(3).

Altura: Todas las rutas de un largo tienen como máximo 25 m. de altura a excepción de la ruta 4 y 5 (ver topo) que al tener dos largos su altura máxima es de aproximadamente 50 m.

Época del año: Principalmente desde septiembre hasta abril.

Clima: El clima es bastante riguroso, sin embargo es posible apreciar las 4 estaciones del año, con veranos cálidos y días soleados e inviernos fríos y con nieve. Es importante recalcar que el clima de la Patagonia es bastante cambiante

Tips y Recomendaciones: De todo el paredón solo están equipadas dos zonas. Sobre roca conglomerada solido. En la primera zona las rutas son cortas y bastantes duras con pequeñas regletas sobre roca vertical, incluyendo además una salida de un pequeño techo. La otra zona tiene un par de rutas multilargos escuela, ideal para aprender a escalar y asegurar de segundo, también existen dos rutas en una pequeña cavidad rocosa que se abre en el sector.

Los agarres más comunes son bolsillo y regleta.

El sector cuenta con 9 rutas equipadas y cadenas (ver topo), la mayoría de las rutas cuentan con 10 chapas como máximo a excepción de “**estribo man**” (6), “**la vieja enoja!**” (7) y “**el pájaro loco**” (9) las cuales son rutas cortas de 4 chapas mas cadena.

Tienen aproximadamente 25 m. de largo (las de un largo) y como máximo 50 m. las de dos largos.

Es usual la caída de pequeñas rocas por lo que es imprescindible el casco.

Este sector cuenta con 2 rutas escuela las cuales son buenas para iniciarse. (ver topo) **Ruta 5 y 8.**

Contactos: No existen.



Algunas recomendaciones de Accesosur para el comportamiento en las zonas de escalada

El libre acceso a las zonas de escalada depende de la forma en que practicamos nuestra actividad. Para mantener el acceso a una zona, esta actividad debe ser practicada en forma segura y respetuosa tanto con los dueños o habitantes del lugar, como con el entorno y con las condiciones o regulaciones que existan en cada sector en particular.

Estos principios intentan reflejar el espíritu que nos une como comunidad. Creemos que a través de su cumplimiento reflejamos nuestra imagen para poder abrir los accesos a zonas de escaladas y mantenerlos así en el tiempo. Protege el acceso a las zonas de escalada difundiéndolo a otros escaladores/as.

RESPETA

Ser cordial, respetuoso y considerado tanto con escaladores como con otras personas que veamos en nuestras salidas, nos abrirá muchas puertas.

No molestes a otros escaladores/as, especialmente gritando o colocando música. Si no ocuparás una ruta, retira tu equipo para que otros puedan usarla.

Normalmente, las zonas de escalada se encuentran dentro de propiedad privada. El acceso debe ser respetuoso, saludando y solicitando permiso a quienes viven en el lugar. Ingresa sin dañar o afectar la infraestructura presente en el área, como por ejemplo cortar rejas o estacionar obstruyendo el acceso.

Infórmate de las condiciones y regulaciones de las zonas de escalada, como por ejemplo, períodos de cierre temporal, si se debe pagar por el ingreso o la existencia de prácticas de comunidades indígenas.

ESCALA

Escalar de manera responsable y consciente de los riesgos nos permite evitar accidentes. De esta manera, ganamos confianza de los dueños de las zonas de escalada hacia la comunidad y hacemos más fácil regular el acceso a ellas en forma estable en el tiempo.

El riesgo de accidentes es parte de la escalada, por ello el conocimiento de las técnicas de aseguramiento, el uso del equipo y prácticas seguras son esenciales para practicar este deporte con el menor riesgo posible.



No debemos realizar actos que puedan poner en peligro a los demás ni asumir más riesgo del que estamos dispuestos a comprometer. Además, siempre hay que estar preparados ante emergencias y dispuestos a ayudar a otros en caso de ocurra una. La escalada es un acto de confianza, especialmente respecto de quien te esté asegurando. Es importante conocer con quien escalas y asegurarte de que tengan conocimientos de las medidas de seguridad básicas de esta disciplina. La revisión de estas medidas debe ser algo permanente durante la práctica.

PROTEGE

Impacta lo menos posible al entorno. Fíjate por donde andas y recuerda que todo lo que lleves contigo debe volver.

Utiliza los senderos ya demarcados, aún cuando no sea el más directo. Caminar fuera de los éstos produce erosión y destruye la vegetación.

No hagas fuego innecesariamente. El riesgo de incendio puede ser muy alto en algunas épocas del año dejando daños irreparables.

Todo lo que llevamos a la zona de escalada debe volver con nosotros. Lleva siempre una bolsa para recoger y llevar de regreso toda la basura (especialmente colillas de cigarro, comida y papel higiénico). Las deposiciones humanas deben realizarse como “hoyos de gato” alejadas de las paredes, boulders, senderos y fuentes de agua.

Respetar a los habitantes de las zonas de escalada, ellos también tienen derecho a disfrutar el lugar. Evita afectar lugares de anidación de aves, guaridas de animales o similares.





Idea Original, Topos y recopilación de

Información: Richard Mansilla Borquez.

Edición, Diseño y Recopilación de

información: María Jesús Montti Solís.

Fotografías: Yerko Estay, Rodolfo Torrens, Ignacio Vergara, Andrés Bozzolo, Peter Lerch, Jose Cerna, Daniela Vera, Lilian Henríquez, Gerard Dallman y Richard Mansilla.

Agradecimientos

especiales: Ignacio Vergara, Pablo Miranda, Rodolfo Torrens, Pedro Pablo Sermini, Elena Guerra, Lalo Navarro, Daniela Vera, Manuel Medina “aventura Tehuelche”, Daniel Millacari, Club De Escalada Aysén y a toda la comunidad de escaladores de la Región de Aysén.



La idea de esta Guía de Escalada es ir renovando la información cada uno o dos años, dependiendo de cuantos sectores y rutas nuevas se abran. Esperamos que sea un aporte y que con vuestros comentarios podamos seguir mejorando esta Guía.

Cualquier comentario y sugerencia por favor comunícate a Richardpatagoniachile@gmail.com

Esta Guía se termino un frio día de invierno Patagón celebrando el “Día del Medio Ambiente” 5 de Junio del 2012